

# 食品ロスを減らすために③

～一人ひとりの活動が食品ロスを減らす～

美浜の環境シリーズでは、これまで2回にわたり「食品ロスを減らすために」と題して、販売店や包装メーカー等の業者による食品ロス削減の取り組みを紹介しました。

今月号では、美浜町周辺の食品ロスの現状を踏まえ、今、私たちが食品ロス削減に向けて取り組むべきことについてお知らせします。

# 美浜の環境 シリーズ 108 environment

## 可燃ごみに占める食品ロスの割合(二州地区)

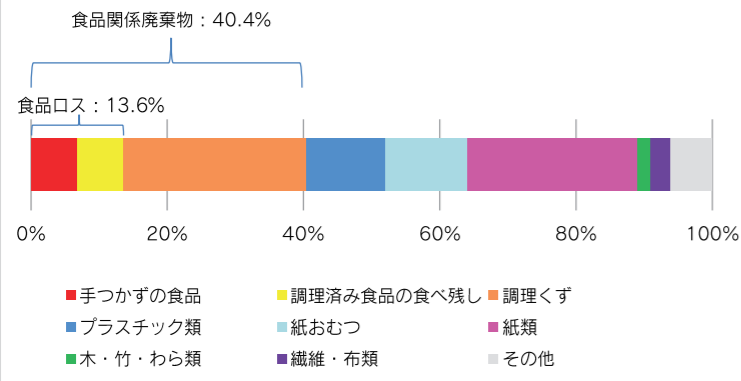

美浜町周辺の食品ロスの現状  
県は、食品ロスの実態を把握するため、平成29年11月に食品ロス実態調査を行いました。調査では、県内を福井地区と二州地区の2つに分け、地区を代表するごみ処理施設の家庭系可燃ごみを開封して内容物の確認を行いました。

調査結果から、可燃ごみの1割以上が食品ロスであり、その半数は手つかずの食品であることが分かりました。また、食品ロスの内容物を確認すると、日持ちしない食品(ご飯やパン、生鮮食品等)だけでなく、お菓子やレトルト食品等の長期保存可能な食品も捨てられていることが分かりました。それらの食品は、大半が未開封の状態です。

### 食品ロス削減には 消費者の意識が最も重要

農林水産省の調査では、家庭での食品ロスの原因は「消費・賞味期限内に食べられなかった」、「購入後、冷蔵庫や保管場所に入れたまま存在を忘れてしまった」の2点が高い割合を占めています。

製造メーカーや包装メーカー、販売店等が、食品ロス削減の努力をいくら重ねても、それが活かされるかどうかは、実際に食品を選択、消費する消費者の行動次第です。最終的には消費者の行動が最も重要であると考えられます。

### 食品ロス削減のために わたしたちができること

- ◎購入した食材を把握する
  - ・食材を買ったときのレシートを冷蔵庫や保管場所に貼り付ける
  - ・食材を使い切ったらレシート等に線を引く
- ◎食材を余らせない
  - ・買い物に行く前に食材の在庫を確認する
  - ・購入する食材をあらかじめ決める
- ◎買った食材を使いきる
  - ・芯やへた等は、捨てる部分を最小限にするよう切り方を工夫する
  - ・野菜の皮はみそ汁等に活用する
- ◎余った食材は冷凍して保存
  - ・フラスナー付き保存袋を活用する

今回紹介した取り組みは、あくまで一例です。食品ロス削減は、継続して取り組む必要があるため、自身が無理なく続けられる活動に取り組みましょう。

※お問い合わせ先

町住民環境課(担当・藤村)  
☎ 32・6703

# 美浜発電所の状況

今回の報告では、2月16日から3月15日までの美浜発電所の状況等についてお知らせします。

美浜1号機	廃止措置中(平成29年4月19日～) 第1回定期検査中(平成30年1月15日～)
美浜2号機	廃止措置中(平成29年4月19日～) 第1回定期検査中(平成30年1月12日～)
美浜3号機	第25回定期検査中(平成23年5月14日～)

## 美浜発電所 3号機の主要な安全性向上対策工事 工程表

工事内容	平成29年度		平成30年度		平成31年度	
	4	10	4	10	4	10
①使用済燃料プールラック取替工事						
②使用済燃料プール補強工事						
③原子炉炉内構造物取替工事						
④中央制御盤取替工事						
⑤火災防護対策工事						
⑥防潮堤設置工事						
⑦外部遮へい壁耐震補強工事						
⑧原子炉格納容器耐震性向上工事						

■ : 今年度実施    ■ : 次年度以降計画

美浜発電所3号機の安全性向上対策工事について  
関西電力(株)が昨年6月から美浜3号機で実施している、安全性向上対策工事の進捗状況及び今後の工事予定は次のとおりです。工事は、設計や構造物の製作等準備が整い次第、順次実施しています。主な工事概要は次のとおりです。

■防潮堤設置工事  
発電所敷地内に津波が流入しないように、コンクリート構造物やセメント改良土による防潮堤を設置する工事

■使用済燃料プール補強工事  
使用済燃料を保管するプールの

町では、安全を最優先に工事が実施されることを求めるとともに、適宜現地を視察し、工事の進捗を確認していきます。

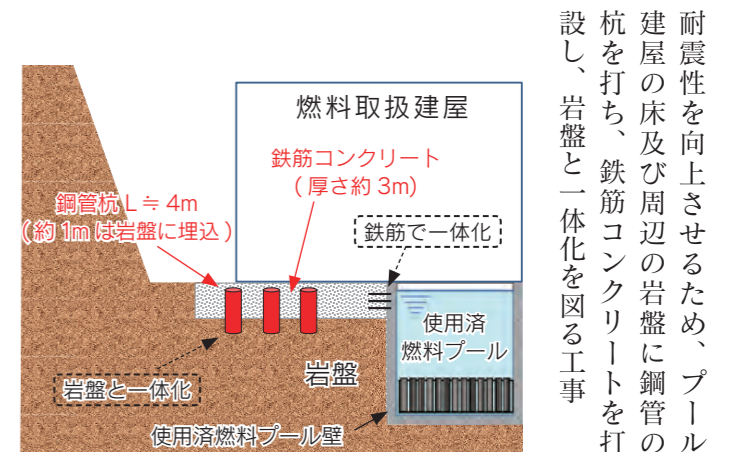
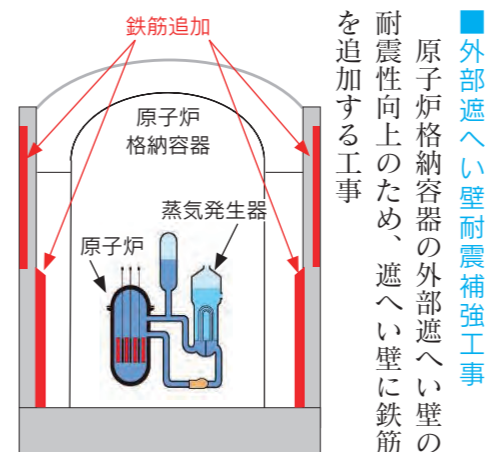

耐震性を向上させるため、プール建屋の床及び周辺の岩盤に鋼管の杭を打ち、鉄筋コンクリートを打設し、岩盤と一体化を図る工事

# 平成 30 年 美浜町区長名簿

平成 30 年の各区の区長さんは、次の方々です。(敬称略)

行政区名	氏名
早瀬	玉井 芳夫
笹田	織田 健一
日向	出村 茂
気山	山口 孝志
大藪	遊津 安司
金山	平城 幸一
久保	松田 忠志
郷市	森久 高志
松原	田中 俊晴
久々子	堀川 住夫
矢筈	武田 完治
河原市	加藤 健治
南市	竹本 三代一
和田	今安 政和
木野	大同 伸介
佐柿	重兼 廣司
麻生	重兼 純一
中寺	安武 恒夫
宮代	藤長 雅彦
小三ヶ	安井 博則
新庄	高木 秋彦
野口	馬野 昌幸
佐野	坂田 泰造
上野	前田 博信
興道寺	西島 健
雲谷	中村 俊彦
小倉	牧田 茂男
栄	仲嶋 孝行
坂尻	清水 克巳
山上	川畑 英二
太田	田邊 衛
佐田	寺下 喜幸
北田	吉田 寛司
菅浜	川崎 康弘
竹波	中村 博幸
丹生	港 一
けやき台	仁井 寛喜

## 3月29日 「**うま** 美し美浜のふるさとナンバー」交付開始!!

手数料  
無料

町内の風景やイベントをイメージした「美し美浜のふるさとナンバープレート」を、当初の計画を早め3月29日から交付します。皆さんも町のオリジナルナンバープレートに交換しませんか？

- 交付開始日時  
3月29日(木) 午前8時30分～  
※3月29日、30日は午後8時まで窓口延長します。  
※平日に手続きできない方のために、3月31日(土)に限り、町税務課に窓口を開設します。(午前8時30分～午後5時15分)
- 交付場所 町税務課
- 交付方法  
デザイン(4種類)及び希望番号を選択していただきます。  
※希望番号は先着順です。ただし、交付初日(3月29日)は、交付開始時間に抽選を行い、交付順を決定します。  
※同一車両での交換は1回のみです。  
※標識番号の変更に伴い、自賠責保険の変更手続きが必要となる場合があります。
- 必要書類等
  - ①ナンバープレートを新規に取得する場合  
…販売証明書、印鑑
  - ②名義変更(譲渡)の場合  
・前所有者のナンバープレートが廃車手続き済みの場合  
…廃車証明書、譲渡証明書、印鑑  
・前所有者のナンバープレートが廃車手続きしていない場合  
…交付済みナンバープレート、前所有者の廃車申告書、譲渡証明書、印鑑
  - ③現在、持っているナンバープレートから交換する場合  
…現在使用中のナンバープレート、印鑑

※お問い合わせ先 町税務課(担当・浅妻) ☎32-6702

## 三方五湖春まつり を開催します!

- 日時  
3月31日(土)～4月1日(日)  
いずれも午前10時～午後3時
- 会場  
レインボーライン第一駐車場
- 内容
  - みはま餅つこ隊による つきたて餅の振る舞い  
※先着100人/回(午前・午後1回ずつ)  
※4月1日のみ
  - お抹茶のおもてなし(お菓子付き)  
※300円/人
  - 美浜町・若狭町の特産品が当たる「#(ハッシュタグ)抽選会」
  - 里山の恵み工作 (どんぐりアート、松ぼっくりアート)  
※3月31日のみ
  - バルーンアート無料配布
  - へしこ&梅茶漬けの振る舞い  
※先着200人/日
  - 美浜町・若狭町特産品等販売
- その他  
美浜町・若狭町の両町民は、平成30年4月1日～平成31年3月31日までレインボーライン山頂公園の入園料が半額(400円)になります。

※お問い合わせ先 町商工観光課(担当・大同) ☎32-6705

# お知らせ

Mihama Information

募集や案内等、さまざまなお知らせをお届けします。

### 町役場各部署直通電話番号

総務課	32-6700
企画政策課	32-6701
美浜創生戦略課	32-6715
エネルギー政策課	32-6716
税務課	32-6702
住民環境課	32-6703
福祉課	32-6704
健康づくり課	32-6713
商工観光課	32-6705
農林水産課	32-6706
土木建築課	32-6707
みはまブランド開拓課	32-6714
教育政策課	32-6708
生涯学習課(なびあす内)	32-1212
出納室	32-6710
議会事務局	32-6711
上下水道課	32-1341

### 町各施設電話番号

はあとびあ	32-3111
なびあす	32-1212
町立図書館(なびあす内)	32-0083
きいばす	39-1116
丹生診療所	39-1301
東部診療所	37-2911
総合体育館	32-3200
エコクル美方	45-2300
子育て支援センター	32-0192
若狭国吉城歴史資料館	32-0050
歴史文化館	32-0027
給食センター	32-2111

子育て支援センターの  
催しをお知らせします

### 〇ミニ育児講座

#### ◆「親子ふれあいあそび」

- 日時 4月25日(水)  
午前10時30分～11時30分
- 会場 子育て支援センター
- 対象 在宅児とその保護者
- 講師 重兼和美氏(子育てマイスター)

● 内容  
親子で楽しく体を動かしたり、触れ合ったりして遊びます。

● 費用 無料

● その他

申し込みは不要です。お気軽にご参加ください。

※お問い合わせ先

子育て支援センター(担当・森田)  
☎32-0192

佐竹良三郎奨学育英基金  
(奨学金)のご案内

佐竹良三郎奨学育英基金(奨学金)は、独立法人 日本学生支援機構の奨学金制度を補う目的で、平成14年9月に佐竹良三郎氏のご厚志により創設されました。

#### ● 出願資格

- ・美浜町内に住所を有する者の子弟
- ・大学(短期大学及び大学院を除く)に在籍する人または入学見込みの人
- ・特に優れた資質を有しながら、経済的理由により著しく修学困難な人

#### ● 限度額

月額 40,000円以内(無利子)

● 定員 3名

#### ● 提出書類

- ・奨学金貸付申請書
- ・申出者と同一生計にある人全員の所得に関する証明書(源泉徴収票の写しまたは確定申告書の写し)

※所得に関する証明書がない場合は、市町村発行の所得証明書が必要。

※申出者が高等学校または高等専門学校に在籍している場合、在籍する学校の「奨学生推薦調書」が必要。

#### ● 採用の基準

【学力の基準】  
特に基準はありません。ただし、日本学生支援機構の学力基準(高校の学習成績が5段階法による平均3.5以上)を満たしている人は、まず日本学生支援機構に申請してください。

#### 【家計の基準】

日本学生支援機構の定める第一種奨学金の年収・所得の基準に準じます。

#### ● 採用の選考

美浜町教育委員会で選考します。

#### ● 募集期間

4月6日(金)まで

#### ● 奨学金の返還

貸し付けが終了した月から毎年1回または2回、指定した期日までに納付することとし、8年以内に返還してください。

※お問い合わせ先

町教育政策課(担当・川畑)  
☎32-6708

もの忘れ相談会を開催します

●日時 4月27日(金)  
午後2時～3時

●会場 なびあす

●対象 町内在住で、もの忘れや認知症について不安のある人またはその家族

●費用 無料

●定員 2人

●内容 敦賀温泉病院と高齢者支援センターの専門のスタッフが対応します。個別相談となりますので、お気軽にご相談ください。

●その他 事前申込が必要です。詳しくはお問い合わせください。

※お問い合わせ先

町福祉課 高齢者支援センター  
(担当・藤木)  
☎32-6704

農用地利用計画の変更  
(農振除外)申請の受付について

農用地を農地以外の用途に転用するためには、農地転用申請の前に農用地利用計画を変更し、当該農地を農用地区域から除外する手続き(農振除外)が必要です。

町では、この変更(農振除外)申請を次のとおり受け付けます。

※農用地とは、町が将来的に農地として利用すべき優良農地として設定した区域です。

●申請期間  
4月2日(月)～27日(金)

●受付場所  
町農林水産課

※申請する方は、農地の位置や転用内容を確認するため、事前に町農林水産課までご相談ください。

※農振除外は農用地区域からの除外、農地転用することによる周辺農地や営農への影響について検討する必要があります。すべての申請が認められるものではありません。

※お問い合わせ先

町農林水産課(担当・上光)  
☎32-6706

～ 美浜町国民健康保険・後期高齢者医療保険に加入の皆さんへ～

人間ドックの検診費用を助成します

1 助成対象となるドック 1日ドック、2日ドック、脳ドック

2 対象者と募集人数

区分	美浜町国民健康保険加入者	後期高齢者医療加入者
対象者	検診日当日、35歳以上の被保険者で国民健康保険税に滞納がない世帯の方	検診日当日、被保険者で町税及び後期高齢者医療保険料に滞納がない方
募集人数	各ドック20人	各ドック5人

3 助成額 原則として、県内の医療・検診機関で受診した基本料金の約2分の1です。ただし、交通費やオプション等による追加料金は対象となりません。なお、助成限度額は次のとおりです。

■助成限度額

性別	1日ドック		2日ドック		脳ドック	
	一般的な検査料金	助成限度額	一般的な検査料金	助成限度額	一般的な検査料金	助成限度額
男性	43,050円	21,000円	65,730円	32,000円	44,100円	22,000円
女性	46,200円	23,000円				

4 申請手続き(助成までの流れ)

- ① 印鑑を持参し、町住民環境課窓口で申請書をお書きください。
- ② 町から助成決定通知書を送付します。
- ③ 検診機関に予約を取り、受診後に料金の全額を検診機関にお支払ください。
- ④ 受診結果・問診票・領収書・助成金請求書を町住民環境課に提出してください。
- ⑤ 指定口座に、助成金を振り込みます。

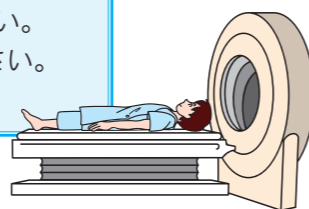

5 助成期限 平成31年3月31日(日)までに受診した方

- 6 注意事項
- ① 各ドックを受診する前に、必ず申請をお願いします。
  - ② 助成は、1日ドック・2日ドック・脳ドックのいずれか1つに限ります。
  - ③ 町が行う特定健診・長寿健診を受診する方は助成対象になりません(脳ドックを除く)。
  - ④ 助成期間内に定員に達した場合は、募集を締め切ります。

※お問い合わせ先 町住民環境課(担当・渡辺) ☎32-6703

いきいき健康教室 ～元気なうちから介護予防を始めましょう～

●期間 4月10日(火)～6月26日(火)  
毎週火曜日(全12回)

●時間 【男性グループ】午前9時15分～10時15分  
【女性グループ】午前10時30分～11時30分

●内容 筋力アップ体操・ストレッチ体操を中心とした健康な体づくりを行います。

●場所 はあとびあ  
●対象 65歳以上の方  
●費用 無料  
●定員 各グループ30人

●その他 事前申し込みが必要です。詳しくはお問い合わせください。



※お問い合わせ先 町福祉課高齢者支援センター(担当・飯田) ☎32-6704

～ 就職・退職される方へ～

国民健康保険・年金の切替手続きをお忘れなく

4月から就職・退職等により健康保険が変更となる方は切替手続きが必要です。変更後は、14日以内に手続きをしてください。

1 退職された方で国民健康保険(国保)へ加入する場合

変更区分	手続きに必要なもの	
国保・年金	離脱証明書(資格等喪失連絡票)	社会保険等の資格を喪失した日や扶養等が確認できる書類

2 任意継続の保険資格を喪失された方で国民健康保険(国保)へ加入する場合

変更区分	手続きに必要なもの	
国保	任意継続の喪失証明書	任意継続喪失日の記載のある保険証、または保険者から発行される資格喪失通知書

3 就職し、国民健康保険(国保)から離脱する場合

変更区分	手続きに必要なもの	
国保・年金	国民健康保険証 就職先の保険証	就職された方及び被扶養者として認定された方すべての保険証が必要です。

4 大学や短大等へ進学するため町外へ転出するが、国民健康保険(国保)の加入継続を希望する場合

変更区分	手続きに必要なもの	
国保	国民健康保険証 在学証明書または学生証の写し	学生用保険証を交付します。

※お問い合わせ先 町住民環境課(担当・渡辺) ☎32-6703