

広報みはま



主な記事

- 令和2年度 美浜町の決算報告 P 2～7
- ライオンバーカードの申請に役場職員が出張します P 8
- がんばる美浜町事業者応援支援金 P 9
- 猿ノバスター活動支援事業補助金 P 10
- 10月2日からJR小浜線の運行ダイヤが変わりました P 11

Nov.2021

11

No.610

用語説明

歳入

- ①町税…町民税、固定資産税、軽自動車税等、町に納められる税金
- ②分担金及び負担金…一定の事業により特別な利益を受ける者からその事業に要する経費の全部または一部を受益に応じて徴収するお金
- ③使用料及び手数料
使用料…総合体育館等、公の施設の使用料等
手数料…税の証明や住民票の交付等の手数料
- ④寄附金…個人・団体から贈与されたお金
- ⑤繰入金…一般会計・特別会計・基金等の会計間で相互に資金運用するお金
- ⑥諸収入…ほかの収入科目に含まれない収入で、延滞金や預金利子、雑入等
- ⑦その他…財産収入、繰越金
- ⑧地方譲与税…地方揮発油譲与税、自動車重量譲与税、森林環境譲与税、地方道路譲与税
- ⑨各種税交付金…利子割交付金、配当割交付金、株式等譲渡所得割交付金、地方消費税交付金、自動車取得税交付金、環境性能割交付金
- ⑩その他交付金…地方特例交付金、交通安全対策特別交付金
- ⑪地方交付税…地方公共団体が一定水準の行政サービスを提供できるよう、財政状況に応じて国から交付されるお金
- ⑫国庫支出金…国が公益性を認め、その事業を実施するために国から交付されるお金
- ⑬県支出金…市町村の特定の事業等の経費に対して県から交付されるお金
- ⑭町債…各事業を行うために町が借り入れるお金

歳出

- ①議会費…議会活動にかかる経費
- ②総務費…自治振興、広報、戸籍、統計、選挙等にかかる経費
- ③民生費…児童福祉・障がい者への福祉サービスや老人福祉の増進、保育園の管理・運営にかかる経費
- ④衛生費…保健衛生、ごみ処理等、衛生的な生活のためにかかる経費
- ⑤労働費…労働者への賃付等にかかる経費
- ⑥農林水産業費…農林水産業の施設整備・振興や農業委員会の運営にかかる経費
- ⑦商工費…中小企業の振興育成・雇用促進、観光振興にかかる経費
- ⑧土木費…道路・橋・河川・町営住宅の管理や都市計画にかかる経費
- ⑨消費費…消防署や水防・防災対策にかかる経費
- ⑩教育費…小中学校の管理・運営、体育施設の管理運営、社会教育、学校給食にかかる経費
- ⑪公債費…地方債の元金及び利子の支払いにかかる経費

美浜町の3つの財布

町には、お金を出し入れするために3つの財布があります。

① 一般会計

町の基本的な行政サービスを行うために必要なお金を出し入れする財布で、通常はこの財布にお金を入れたり、そこから払ったりしています。(2~3頁)

② 特別会計

特定の事業を行うために必要なお金を出し入れする財布です。この財布の中には、10個に仕切られており「診療所事業」や「国民健康保険事業」等があります。(4頁)

③ 企業会計

一般の会社と同じ会計方式をとる財布です。現在、町には1つだけ「上水道事業会計」という会計があります。(4頁)

令和2年度 美浜町の

決算報告

9月1日に開会された令和3年第5回町議会定例会で令和2年度の決算が認定されました。

今月号では、令和2年度に皆さんから納められた税金や、国または県からの収入がどのように使われたのかを報告します。

一般会計

実際の決算額は円単位ですが、分かりやすくするために万円単位で表示しています。

歳出

※()は対前年比

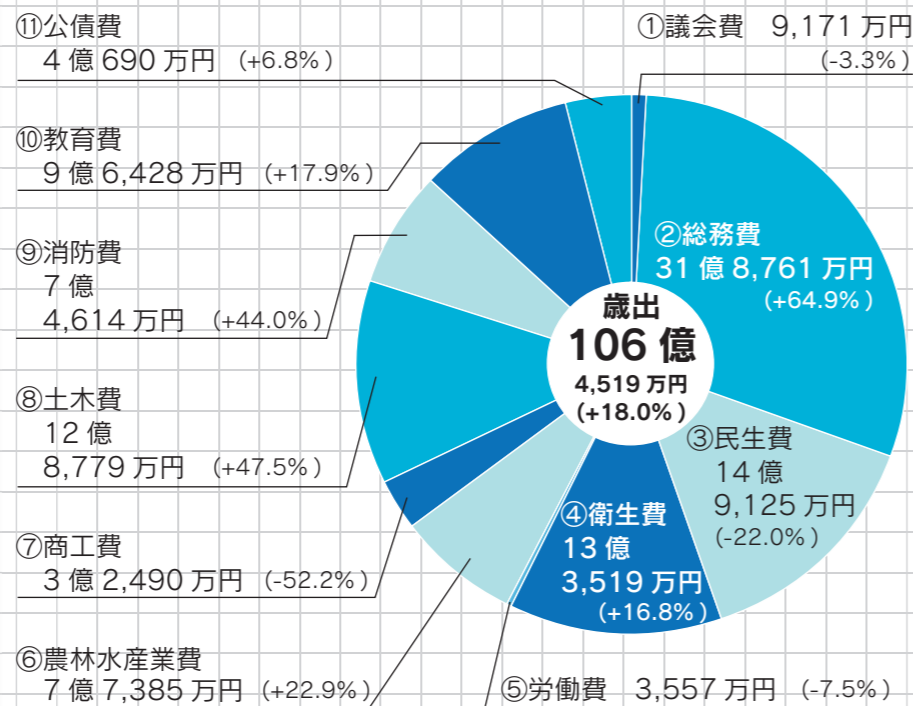

町民1人あたりに使われたお金 **約116万円**
(令和3年3月31日時点の人口9,176人で計算)

歳入

※()は対前年比

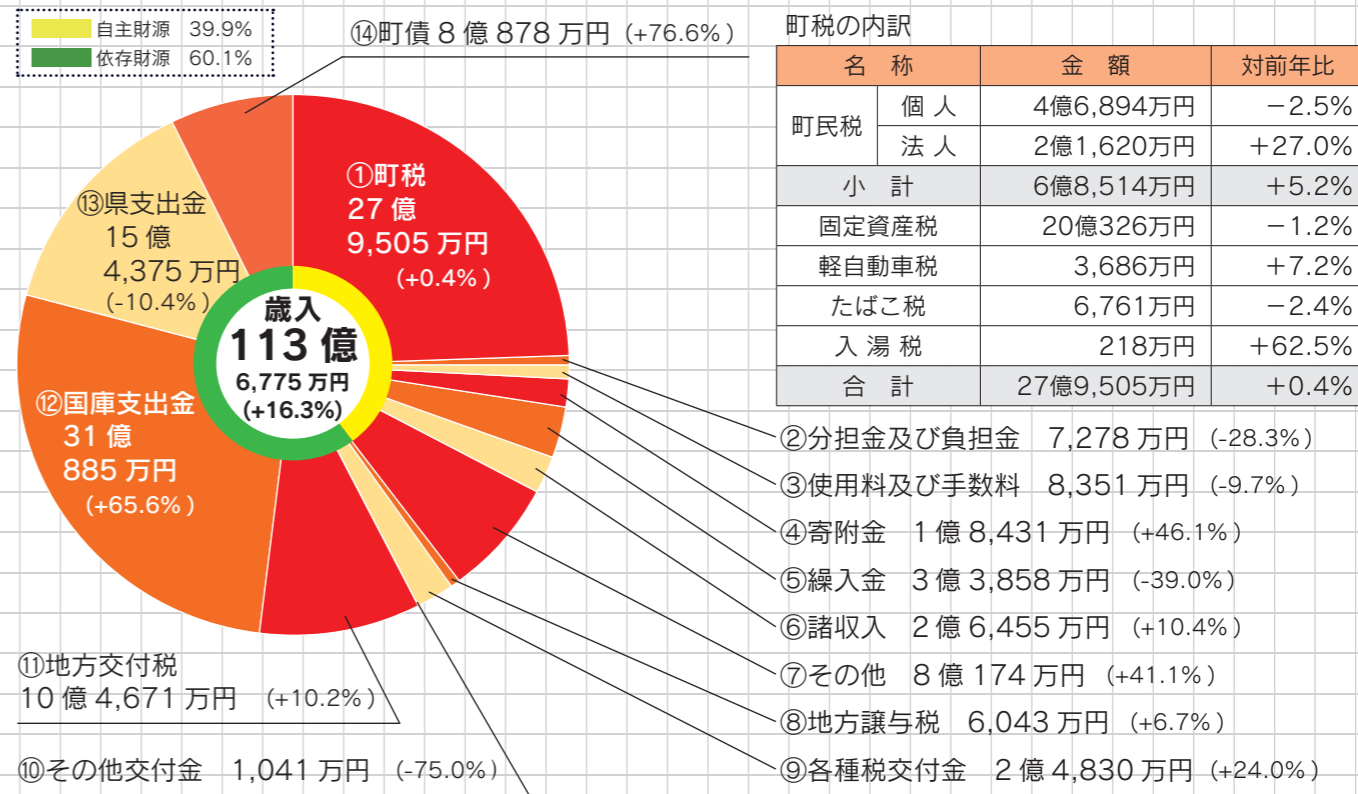

町税の内訳

名称	金額	対前年比
町民税	個人	4億6,894万円 -2.5%
	法人	2億1,620万円 +27.0%
小計	6億8,514万円 +5.2%	
固定資産税	20億326万円 -1.2%	
軽自動車税	3,686万円 +7.2%	
たばこ税	6,761万円 -2.4%	
入湯税	218万円 +62.5%	
合計	27億9,505万円 +0.4%	

- ②分担金及び負担金 7,278万円 (-28.3%)
- ③使用料及び手数料 8,351万円 (-9.7%)
- ④寄附金 1億8,431万円 (+46.1%)
- ⑤繰入金 3億3,858万円 (-39.0%)
- ⑥諸収入 2億6,455万円 (+10.4%)
- ⑦その他 8億174万円 (+41.1%)
- ⑧地方譲与税 6,043万円 (+6.7%)
- ⑨各種税交付金 2億4,830万円 (+24.0%)

新型コロナウイルス感染症関連事業や大型事業の実施に伴う増額

令 和2年度一般会計の歳出決算額は、106億4,519万円で、前年度と比較すると、16億2,427万円の増額となりました。

増額の主な要因として、総務費では特別定額給付金事業や庁舎改修事業の実施、にぎわい創出基金の積み立て、土木費ではスマートコンパクトシティ魅力創造拠点化事業といった大型事業の実施が挙げられます。

一方、民生費では、保健福祉センター大規模改修事業の完了等による4億2,065万円の減額、商工費ではレインボーライン山頂公園のリニューアル事業の完了や企業誘致促進事業、三方五湖ゾーン整備事業等の減少により3億5,528万円の減額となりました。

自主財源は全体の4割を下回る

令 和2年度一般会計の歳入決算額は、113億6,775万円で、前年度と比較すると、15億9,410万円の増収となりました。

主な要因としては、特別定額給付金事業費補助金や新型コロナウイルス感染症対応地方創生臨時交付金等による国庫支出金の増収や道の駅の整備等に係る地方債の発行による増収が挙げられます。

一般会計の歳入は、町民の皆さんから納められた町税や町の施設を使った時に支払われる使用料等、町が自分の力で収入とした「自主財源」と、国や県から交付を受けた「依存財源」に分かれています。

その割合を見ると、自主財源が前年度比5.8割減の39.9%、依存財源が60.1%となっており、歳入の半分以上を国、県から交付されるお金や町債(借金)等で賄っている状況です。

自主財源の割合が大きいほど、行政活動の自主性と安定性が確保できるため、町では、今後も町税等の自主財源を増やすための施策に積極的に取り組んでいきます。

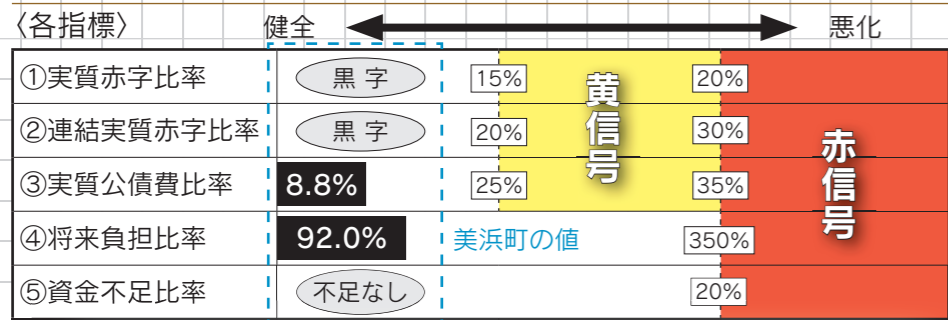

各指標の説明

- ①実質赤字比率
一般会計等（美浜町では一般会計、診療所事業、道路用地取得事業）の赤字から財政運営の深刻度をみる比率。美浜町では、一般会計等決算の実質収支（※2）が黒字となるため、比率は表記されません。
- ②連結実質赤字比率
すべての会計の赤字から財政運営の深刻度をみる比率。美浜町では、全会計の実質収支が黒字となるため、比率は表記されません。
- ③実質公債費比率
借金の返済負担の重さを示す比率。
- ④将来負担比率
町が抱える負債の残額から将来財政への圧迫をみる比率。
- ⑤資金不足比率
公営企業会計の資金不足額から経営状況の深刻度をみる比率。美浜町では、6会計とも資金不足がないため、比率は表記されません。

「地方公共団体の財政の健全化に関する法律」では、4つの財政指標と、公営企業会計（美浜町では、上水道事業、簡易水道事業、集落排水処理事業、公共下水道事業、産業団地事業、住宅団地事業が該当）の資金不足比率で、自治体の財政状況をチェックすることになっています。令和2年度の決算に基づく算定の結果、美浜町はいずれの指標も基準値を下回っており、健全な財政が保たれています。

美浜町の財政状況は健全です

（※2）歳入総額から歳出総額を差し引き、更に、次年度に繰り越して行う事業に必要な財源を差し引いたもの。

特別会計

特別会計とは、特定の事業を行うために一般会計とは別に設けられている会計のことで、それぞれの会計が独自で収入・支出の経理をしています。町の特別会計は全部で10会計で、それぞれの決算額は次のとおりです。

会計	内容	歳入	歳出	差引額
診療所事業	東部診療所と丹生診療所を運営するための会計	1億1,206万円	1億1,202万円	4万円
国民健康保険事業	自営業の方や退職者等の医療費等を給付するための会計	12億8,322万円	11億8,219万円	1億103万円
後期高齢者医療事業	75歳以上の高齢者等の保険料を収納・納付するための会計	1億3,335万円	1億3,214万円	121万円
介護保険事業	介護保険の給付や高齢者の生活支援等を行うための会計	12億4,255万円	11億2,830万円	1億1,425万円
簡易水道事業	簡易水道施設の整備・管理を行うための会計	3億1,365万円	2億9,646万円	1,719万円
集落排水処理事業	集落排水処理施設の整備・管理を行うための会計	1億8,405万円	1億8,379万円	26万円
公共下水道事業	公共下水道施設の整備・管理を行うための会計	5億7,819万円	5億7,795万円	24万円
産業団地事業	産業団地の整備等を行うための会計	2億3,294万円	2億3,294万円	0円
住宅団地事業	住宅団地の整備や分譲促進を行うための会計	1億4,036万円	1,694万円	1億2,342万円
道路用地取得事業	国道27号交通安全事業にかかる道路用地取得を行うための会計	3億9,060万円	3億7,224万円	1,836万円

企業会計

企業会計は法律で設置が義務付けられている会計で、美浜町は、地方公営企業法の「水道の給水人口が5,000人を超える自治体」に該当するため、上水道施設の整備・管理を行う上水道事業会計を設けています。

会計	収入	支出	差引額	
上水道事業	収益的収支(水道料等での収支)	1億5,755万円	1億4,432万円	1,323万円
	資本的収支(施設建設等の収支)	8,327万円	1億2,941万円	-4,614万円(※1)

（※1）資本的収支で不足した4,614万円は、将来、施設改修等のために保有している資金で補てんしました。

令和2年度の主な事業

美浜町スマートコンパクトシティ魅力創造拠点化事業

[事業費] 6億1,244万円

美浜町地域づくり拠点化施設（道の駅はまびより）の整備を行うため、事業用地の取得、造成工事等の実施設計、民間事業者による設計提案等に対するモニタリング業務を行いました。また、JR美浜駅前広場の整備を行うため、事業用地の取得、測量及び実施設計を行いました。



はまびよりイメージ図

三方五湖ゾーン整備事業

[事業費] 1億651万円

北陸新幹線敦賀開業に向け、再生可能エネルギーを活用した新たな遊覧船を就航させるため、電池推進実証船を建造し、三方五湖において安全性や耐久性、性能等を確認する実証実験を行いました。また、遊覧船の発着施設の整備に向け、新美浜町レークセンター（仮称）の建設に向けた実施設計等を行いました。



電池推進実証船



新美浜町レークセンター（仮称）イメージ図

原子力発電所の立地に伴う交付金の活用状況

町には、原子力発電所が立地していることにより、国や県から「電源立地地域対策交付金」や「原子力発電施設等立地地域基盤整備支援事業交付金」等が交付されています。町では、これらの交付金を活用して次のような事業を実施しました。

名称	交付金額	事業名	概要
電源立地地域対策交付金	9億1,395万円	・公共施設等維持運営事業 ・保育園運営事業 ・すくすく美浜っ子サポート事業 等	町内公共施設の職員人件費や光熱水費、管理委託料、保育園の職員人件費、子どもの医療費助成等に活用しました。
原子力発電施設等立地地域基盤整備支援事業交付金	3億9,238万円	・簡易水道事業 ・給食センター施設設備更新事業 等	老朽化した配水管敷設替工事や上水道事業への統合に向けた配水管の敷設工事、給食センターの炊飯ラインシステムの更新工事等を行いました。
広報・調査等交付金	1,423万円	・原子力関連広報事業 ・原子力関連調査事業	原子力関連の広報誌等の発行や広報番組の放送、掲示板等の維持管理、町原子力環境安全監視委員会の開催、美浜発電所の視察調査や情報収集等を行いました。

新型コロナウイルス感染症対策関連事業

町では、新型コロナウイルスの感染拡大防止や収益が落ち込む中小企業、更には住民への支援として、次のような事業を実施しました。

◎感染予防対策

■マスク全戸配布事業

[事業費] 1,882万円

県があっせんするマスクを町が一括購入し、全戸に配布しました。職員が手渡してマスクを配布したことで、外出規制等の不安解消に寄与すると共に、マスク不足の解消による新型コロナウイルスの感染拡大防止を図りました。



マスクを手渡す職員

◎住民支援

■特別定額給付金事業

[事業費] 9億4,107万円

新型コロナウイルス感染症緊急経済対策の一環として、迅速かつ的確に家計への支援を行うことを目的に、世帯構成員1人につき10万円を給付しました。

■子育て世帯への臨時特別給付金給付事業

[事業費] 1,235万円

新型コロナウイルス感染症の影響を受けた子育て世帯を支援することを目的に、児童手当の受給世帯(0歳から中学生がいる世帯)に対し、臨時給付金を支給しました。

■子育て世帯応援事業

[事業費] 1,282万円

休校措置や登園の自粛要請により影響を受けた子育て世帯に商品券を発行し、生活を応援すると共に、地域における消費の喚起や下支えを行いました。

■ふるさと美浜「あいあいBOX」

[事業費] 98万円

町内への帰省を自粛している町外在住の学生を応援するため、町の特産品やマスク等を送付しました。



帰省自粛中の学生に送付した「あいあいBOX」

◎経済支援対策

■福井県経営安定資金への利子補給事業

[事業費] 5,826万円

福井県経営安定資金(新型コロナ対策分)を受けた町内中小事業者を対象に、町が全額利子補給を行いました。また、次年度以降も継続して利子補給を行うため、基金を造成しました。

■美し美浜の観光を支えるがんばる美浜人応援事業

[事業費] 1,214万円

新型コロナウイルス感染拡大に伴い、観光需要が低迷する中、危機的状況を乗り越え、更には回復期を見据えた前向きな取り組みを行う町内観光事業者の支援を行いました。

■がんばる美浜人応援商品券発行事業

[事業費] 9,818万円

町民の生活支援や地域における消費の喚起、下支えをすることを目的に、町内の店舗で利用可能な商品券を発行しました。

■「美し美浜の宿」お泊りキャンペーン事業

[事業費] 1,478万円

町内への宿泊旅行を促進するため、県のふくいdeお泊りキャンペーン事業や国のGo To トラベル事業の実施に合わせ、町内の宿泊施設を利用した方に利用料金の一部を補助しました。

■要配慮者等屋内退避施設整備事業

[事業費] 2億9,223万円

万が一、原子力発電所で事故が発生して環境中へ放射性物質が放出された際に、要配慮者や住民等がその場に留まらざるを得ない場合に備え、美浜中央小学校(河原市)に放射線防護対策を実施しました。また、当該施設での屋内退避に必要となる備蓄品や資機材を配備しました。



美浜中央小学校ドームテント(河原市)



←外気を浄化して取り入れるためのフィルタリング装置



GIGAスクール

■GIGAスクール整備事業

[事業費] 7,992万円

町内小中学校において、1人1台の学習用端末(タブレット端末)等と高速大容量の通信ネットワークを一体的に整備しました。

■庁舎改修事業

[事業費] 2億1,824万円

庁舎空調設備及び照明設備等の改修工事(庁舎南側系統)を行いました。従来設置されていた機器よりも消費電力が少ない設備の導入や、消費電力を管理する装置を導入したことにより、快適な庁内環境と地球温暖化対策に配慮した設備更新を行いました。



空調設備の室外機



児童向け大型遊具「ふわふわドーム」

■総合運動公園魅力度アップ再整備事業

[事業費] 5,317万円

総合運動公園内「にじいろパーク」に、児童向けの大型遊具「ふわふわドーム」や大人も利用可能な健康器具等を設置し、幼児から高齢者までの幅広い世代が交流できる拠点として再整備しました。

■農業人材育成拠点整備事業

[事業費] 1億9,255万円

新規就農者の確保・育成を図るため、研修施設や研修用ハウスの整備を行いました。また、研修に必要な備品を購入し、研修環境の整備を行いました。



美浜町農業人材育成拠点研修施設 研修用ハウス



美浜町農業人材育成拠点研修施設 研修棟

がんばる美浜町事業者応援支援金

新型コロナウイルス感染症で影響を受けた事業者の皆さんへ

新型コロナウイルス感染症の感染拡大により、売上げが大きく減少した町内事業者に対し、県の支援金と併せ、事業継続のためのきめ細やかな支援金を支給します。

◆制度概要

対 象	令和3年1月から9月までのいずれか1か月の売上げが、前年または前々年の同じ月と比較して	
	50%以上減少	30%以上 50%未満減少
交付額 <small>※最大6か月分まで</small>	1事業者につき 1か月あたり 5万円 ただし、飲食・宿泊事業者は 1か月あたり 10万円	1事業者につき 1か月あたり 2万5,000円

申請例（飲食・宿泊以外の事業者の場合）

申請する月 (1月～9月のいずれかを記入)	4月	5月	6月	7月	8月	9月
① 令和3年の売上額【万円】	200	150	100	120	130	110
② 令和2年の売上額【万円】			200	250		
	令和元年(平成31年)の売上額【万円】	500	250		200	200
売上減少割合 (小数点以下切り捨て) ※計算式(①/②-1)×100	△60%	△40%	△50%	△52%	△35%	△45%
支援金額	5万円	2万5,000円	5万円	5万円	2万5,000円	2万5,000円
申請する支援金の合計	22万5,000円					

～注意事項～

本事業は、福井県が実施している「中小企業者等事業継続支援金」の給付を受けていることが条件となります。(申請期限：令和3年12月28日(火))

詳細は、県ホームページ (<https://fukui-jigyo-keizoku.com/>) をご確認ください。



福井県中小企業者等
事業継続支援金
ホームページ

◆申請期限

令和4年1月31日(月)

◆対象事業者

町内に本社がある法人または
町内に事業所がある個人事業主

◆申請方法

①または②のいずれかの方法で申請してください。

①申請書類を下記の宛先に「簡易書留等郵便物の追跡ができる方法」で郵送してください。

宛先 〒919-1192
福井県三方郡美浜町郷市 25-25
美浜町産業振興課 宛て

※令和4年1月31日(月)の消印有効です。
※切手を貼付の上、裏面には差出人の住所及び氏名を必ず記載してください。
※送料は申請者側でご負担願います。

②申請書類を町産業振興課までご持参ください。

(申請書類は、町ホームページまたは町産業振興課・わかさ東商工会美浜支所窓口で入手できます。)

マイナンバーカードの申請に 役場職員が出張します!!



町では、役場職員が職場や公民館等に出張し、マイナンバーカードの申請を受け付ける出張申請サービスを開始します。

仕事が忙しくて申請する時間が作れない方や、個人での申請方法が分からない方等は、この機会に出張申請をご利用ください。

メリット 1

役場に行かなくても、マイナンバーカードの申請ができます。

メリット 2

出張料・顔写真撮影を無料で行います。

メリット 3

オンラインでその場での申請が可能です。

利用条件

条件 1 ▶ 美浜町内に事業所を有する企業及び町内で活動する各種団体・グループにおいて、5人以上の申請が見込まれること。(半数以上が美浜町民であること)

条件 2 ▶ 申請団体において、会場の手配や申請者の取りまとめ、関係書類の配布、広報周知が行えること。

利用手順

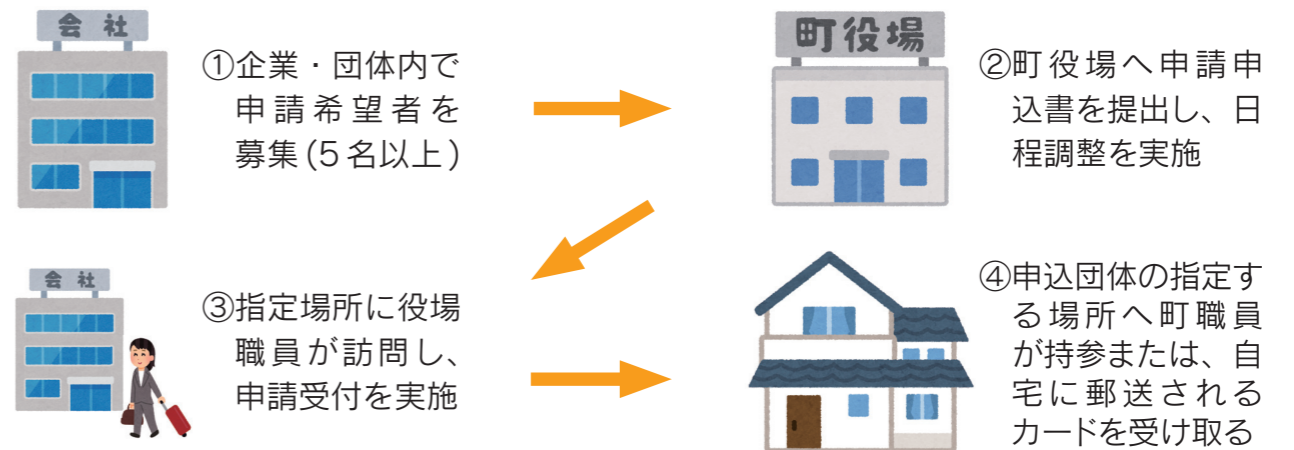

●マイナンバーカードに関する窓口開庁時間

① 平日 ▶ 午前8時30分～午後5時15分

① 土日祝日 ▶ 交付を希望される方は、下記問い合わせ先までご連絡ください。

※ご希望の方は、午後6時30分までご予約が可能です。(水曜日を除く)

※条件等によっては、ご希望に沿えない場合もあります。

10月2日(土)から JR 小浜線の運行ダイヤが変わりました

●ダイヤ改正による主な変更点

利用状況に合わせ、列車の本数が見直されました。(小浜線全体で8本の減便)

【敦賀発 ⇒ 小浜・東舞鶴行】 ※主な停車駅のみ記載

行先	敦賀発	東美浜発	美浜発	気山発	小浜発	東舞鶴着
東舞鶴行	—	—	—	—	6:22	7:08
東舞鶴行	6:16	6:31	6:37	6:42	7:25	8:13
小浜行	6:50	7:05	7:12	7:17	7:56(着)	—
東舞鶴行	7:49	8:05	8:11	8:16	8:58	9:44
東舞鶴行	11:18	11:34	11:40	11:44	12:30	13:16
東舞鶴行	13:13	13:29	13:35	13:40	14:26	15:13
東舞鶴行	14:20	14:35	14:41	14:45	15:29	16:16
東舞鶴行	15:49	16:04	16:12	16:17	16:55	17:41
東舞鶴行	16:45	17:01	17:10	17:15	17:58	18:46
東舞鶴行	17:44	17:59	18:10	18:15	18:52	19:38
東舞鶴行	18:41	18:56	19:02	19:06	19:48	20:34
東舞鶴行	20:08	20:24	20:30	20:34	21:28	22:15
小浜行	21:35	21:51	21:58	22:03	22:41(着)	—

【東舞鶴・小浜発 ⇒ 敦賀行】 ※主な停車駅のみ記載

行先	東舞鶴発	小浜発	気山発	美浜発	東美浜発	敦賀着
敦賀行	—	5:10	5:46	5:50	5:56	6:12
敦賀行	5:34	6:28	7:07	7:12	7:18	7:34
敦賀行	6:29	7:28	8:06	8:11	8:17	8:32
敦賀行	7:15	8:06	8:43	8:47	8:53	9:09
敦賀行	8:44	9:34	10:11	10:16	10:22	10:37
敦賀行	11:06	11:57	12:33	12:38	12:44	13:00
敦賀行	13:37	14:28	15:07	15:12	15:18	15:33
敦賀行	—	15:30	16:08	16:12	16:19	16:35
敦賀行	15:35	16:28	17:05	17:11	17:17	17:34
敦賀行	16:42	17:30	18:06	18:11	18:17	18:34
敦賀行	18:04	18:53	19:30	19:35	19:41	19:56
敦賀行	18:59	20:17	20:57	21:02	21:08	21:23
小浜行	20:36	21:22(着)	—	—	—	—



人口減少や自家用車の普及に伴い、小浜線の利用者は年々減少しています。しかし、通勤や通学、日々の生活において、公共交通機関はなくてはならない存在です。大切な地域の移動手段である小浜線を守るため、普段の生活に少しでも小浜線を取り入れてみましょう。



← 東舞鶴

敦賀 →



新しい時刻表はこちら

猿バスター活動支援事業補助金

近年、サルによる農作物の被害が深刻化しているため、町では猟友会と連携し、サルの捕獲等行っていますが、行政による対策には限界があります。

そこで、町では集落内で「猿バスター隊」を結成し、サル被害対策活動を行う組織に対し、資機材等の購入に係る費用の一部を支援します。

◆対象団体

区、自治会(5名以上)で結成する「猿バスター隊」

◆補助対象経費

サル被害対策活動に使用する資機材の購入に係る経費
例≫エアガン、スリングショット、動物駆逐用火火等
※資機材の購入については、町があっせんします。
※資機材とは別にベストや帽子、手袋を町から支給します。

◆補助内容

補助率▶ 3分の2
補助限度額▶ 50,000円/1団体

◆申請方法

「猿バスター活動支援事業補助金交付申請書」に必要事項を記入し、必要書類を添えて町産業振興課へ提出してください。

<申請書の入手方法>

町産業振興課窓口もしくは、町ホームページからダウンロードできます。



サル被害対策は、サルに「集落に近寄りたくない」と思わせることが大切です。町の補助制度を利用し、大切に育てた農作物等を守るため、集落で一致団結してサル被害のない町を目指しましょう。



◆集落で取り組むサル被害対策◆

サルの被害は、集落で協力し対策することが効果的です。サルの被害を防止するには、以下の対策を組み合わせ実践することが重要です。

①集落内をサルの餌場にしない!

- ⚠ 未収穫の果樹や生ごみを外に放置しない。
- ⚠ 稲の二番穂はサルの餌になるため、秋おこし等をする。
- ⚠ 電気柵や上部まで覆ったネット柵等を設置する。
- ⚠ 柵の設置後は柵の下や継ぎ目等に隙間ができていないか定期的に点検する。

②集落に出没するサルを追い払う!

- ⚠ サルの追い払い資機材を常に準備しておき、サルの出現に備える。
- ⚠ 集落内でサルを見かけたら、誰でも、いつでも、追い払う体制を整える。

敦賀市との一般廃棄物 共同処理について

広報みはま 8月号でお知らせしましたとおり、令和4年4月1日から敦賀市とごみの共同処理を行うことになっています。

8月号ではごみ分別の変更についてお知らせしましたが、今号では、敦賀市清掃センターへの直接持ち込みについてお知らせします。

美浜の
環境
シリーズ
142
environment



美浜発電所の状況について

美浜1号機	廃止措置中(平成29年4月19日～)
美浜2号機	廃止措置中(平成29年4月19日～)
美浜3号機	運転中(令和3年7月27日～)

敦賀市清掃センターへの直接持ち込みについて

	敦賀市清掃センター	【参考】エコクル美方
受入可能時間	<ul style="list-style-type: none"> 平日 午前8時30分～午後4時30分 土日祝日振替休日 午前8時30分～正午 12月29日、30日 午前8時30分～午後3時 	<ul style="list-style-type: none"> 平日 午前8時30分～午後4時 第2・第4日曜日 午前8時30分～正午 祝日 午前8時30分～午後4時 12月29日、30日 午前8時30分～正午
休業日	<ul style="list-style-type: none"> 第3日曜日 5月3日～5日 12月31日～1月3日 	<ul style="list-style-type: none"> 土曜日 第2・第4日曜日以外の日曜日 12月31日～1月3日
持込手数料	◆家庭ごみ(家庭生活から出るごみの手数料) ・埋立ごみ(陶器・ガラス・刃物類等)以外 350kg未満の場合 50kgにつき100円 350kg以上の場合 50kgにつき200円 (例) 50kg:100円、60kg:200円、 340kg:700円、350kg:1,400円 ・埋立ごみ 350kg未満の場合 50kgにつき50円 350kg以上の場合 50kgにつき100円 (例) 50kg:50円、60kg:100円、 340kg:350円、350kg:700円	◆家庭ごみ ・粗大ごみ以外 10kgにつき20円 ・粗大ごみ(瓦、コンクリート片含む) 10kgにつき100円 <加算料金> ・スプリングマット等 1枚500円 ・瓦、コンクリート片 10kgにつき100円
	◆事業系ごみ(営利・非営利を問わず事業活動や社会活動等家庭生活以外から出るごみ) ・埋立ごみ以外 50kgにつき200円 ・埋立ごみ 50kgにつき100円	◆事業系ごみ ・燃えるごみ 10kgにつき60円 ・燃えるごみ以外 10kgにつき100円
住所	〒914-0821 敦賀市櫛川 88-1-2	〒919-1336 若狭町向笠 128-13-1
連絡先	電話 21-1153 FAX21-1155	電話 45-2300 FAX45-1573

※施設へ直接持ち込む際には、荷下ろしがスムーズに行えるように、分別してからお持ち込みください。また、大量に持ち込む場合は、搬入量やごみの種類等を事前に施設へご連絡いただきますようお願いいたします。

【実施日】 令和3年10月29日(金)・30日(土)

【対象発電所】 関西電力(株) 美浜発電所3号機

【参加機関】 国、福井県、滋賀県、岐阜県、美浜発電所30km圏内の県内市町(7市町)、自衛隊、消防、電力事業者等

【訓練想定】 美浜発電所が地震により外部電源を喪失。その後、3号機において事故等が進展し、放射性物質が施設外に放出される事態を想定。

▼訓練対象範囲(PAZ・UPZ圏)

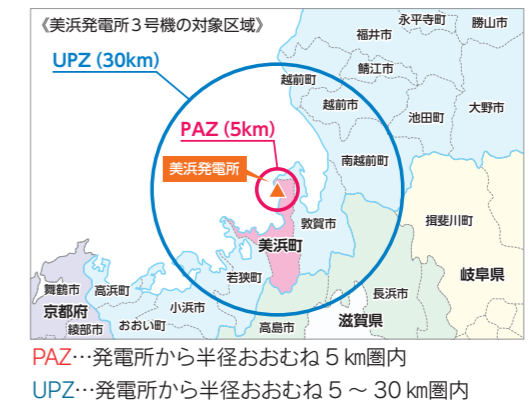

【町での訓練内容】

①町職員参集及び町原子力災害対策本部・町現地災害対策本部運営訓練【29日(金)、30日(土)】

- ▶警戒事態から全面緊急事態、放射性物質放出に至るまでの災害対策本部会議等の開催
- ▶美浜オフサイトセンター、関西電力(株)、県(国)とのTV会議等による情報共有等を実施

②住民への情報伝達訓練【29日(金)、30日(土)】

- ▶屋外スピーカー、戸別受信機、ホームページ、防災アプリ、行政チャンネル、メール等を使用した広報訓練を実施

③保育園や学校での引渡し訓練等【29日(金)、30日(土)】

- ▶警戒事態における保護者への引渡し訓練を実施

④屋内退避訓練【30日(土)】

- ▶町原子力災害対策本部からの屋内退避指示により、自宅等において屋内退避訓練を実施

⑤広域避難訓練【30日(土)】

- ▶PAZ圏(丹生、竹波、菅浜)、UPZ圏(耳地区)住民の広域避難(おい町)を実施
- ※東地区(丹生、竹波、菅浜を除く)、西郷地区の方は広域避難を行わず屋内退避訓練を継続

⑥消防団活動訓練【30日(土)】

- ▶地元消防団による区民への避難の呼びかけ、一時集合施設への誘導、区内の見回りを実施

【広域避難訓練の概要】

■PAZ圏【丹生・竹波・菅浜地区】

- ▶在宅要支援者…福祉車両でおい町へ避難
- ▶一般住民…バスやマイカー等でおおい町へ避難

■UPZ圏【耳地区】

- ▶一般住民…屋内退避を実施した後、バスやマイカー等でおおい町へ一時移転(避難)

- ▶福祉施設入所者…屋内退避を実施した後、福祉車両でおい町へ一時移転(避難)

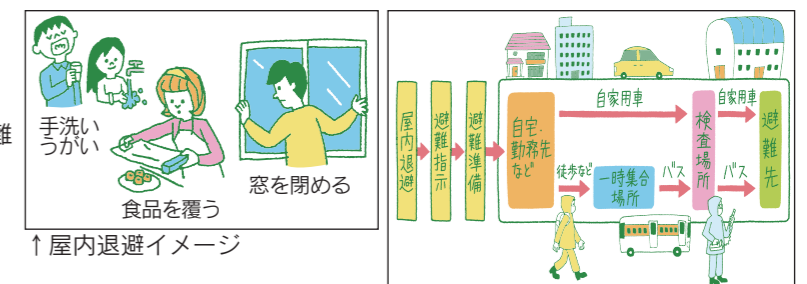

↑避難イメージ

関西電力(株)美浜発電所3号機の
事故を想定した原子力防災訓練が実施されます

美浜町役場
〒919-1192 美浜町郷市 25-25
☎ 0770-32-1111(代表)
FAX 0770-32-1115(代表)
HP <https://www.town.fukui-mihama.lg.jp/>

お知らせ

11月は児童虐待防止推進月間です!

～189(いちはやく)「だれか」じゃなくて「あなた」から～
児童虐待はどの家庭でも起こる可能性があります。虐待かもしれないと思ったら、ためらわずにご連絡ください。連絡した人の秘密は守られます。



子ども虐待防止 オレンジリボン

- ▶ 町子ども・子育てサポートセンター ☎ 32-0192
- ▶ 児童相談所全国共通ダイヤル ☎ 189
- ▶ 福井県児童相談 24時間ダイヤル ☎ 0776-24-3654

本人通知制度(被害告知型)が導入されました

町では、10月1日より本人通知制度(被害告知型)を導入しました。本人通知制度(被害告知型)とは、第三者(※)による住民票の写しや戸籍謄本等の不正取得が明らかになった場合に、本人にその旨を通知する制度です。

この制度により戸籍謄本等の不正取得による本人の権利または利益の侵害を防止すると共に、不正取得の抑制を図ります。

※第三者:その戸籍等に記載されている者等以外で、主に弁護士等の限られた資格者が、職権で戸籍謄抄本等を取り寄せることが認められている八十業(弁護士・司法書士・行政書士・弁理士・税理士・社会保険労務士・土地家屋調査士・海事弁理士)等の者

問 町住民環境課(担当:武田美和子) ☎ 32-6703

美浜町体育センターの廃止及び貸館業務の利用停止について

美浜町体育センター(旧勤労者体育センター)は、町民の皆さんのスポーツ振興と健康増進に寄与するための施設として長らくご利用いただいておりますが、施設の老朽化や体育館部分が新耐震基準に不適合であることから、利用者の安全を最優先し、令和3年度末をもちまして廃

「女性の権利ホットライン」強化週間のお知らせ

11月12日から全国一斉「女性の権利ホットライン」強化週間として、電話相談の開設時間を拡大します。職場でのいじめやストーカー、セクシュアル・ハラスメント等について、一人で悩まず相談してください。

- 相談窓口 ☎ 0570-070-810
- 期間 11月12日(金)～18日(木)
- 受付時間 (平日)午前8時30分～午後7時 (土日)午前10時～午後5時

問 福井県地方務局・福井県人権擁護委員連合会 ☎ 0776-22-4210

なびあすホールの抗菌・抗ウイルスコーティングを実施しました

町生涯学習センターなびあすのホールにおいて、抗菌・抗ウイルスコーティング施工を実施しました。施工箇所は、次のとおりです。

- ・ホール内全席
- ・ホール内手すり
- ・車いす専用椅子
- ・親子鑑賞席
- ・ホール前扉取っ手部分

問 町生涯学習センター なびあす(担当:武長) ☎ 32-1212

止させていただきます。

また、廃止に先立ち、貸館業務についても同様の理由から令和3年10月1日から利用を停止しています。長きにわたりご利用いただき、ありがとうございました。

問 町教育委員会事務局 (担当:武田達也) ☎ 32-6708

11月11日～17日は「税を考える週間」です

テーマは「くらしを支える税」です。税の仕組みや役割、使い道等を考え、税に対する理解を一層深めましょう。

国税庁のホームページやYouTubeの国税庁動画チャンネルでは、次のものがご覧になれます。●ドラマ仕立ての動画や最新のデータ等を基に、国税庁の仕事や取り組み、税の役割等を紹介しています。●国税庁レポート等、国税庁の1年間の活動やその年の話題について、統計資料等を交えながら説明しています。

問 敦賀税務署 総務課 ☎ 22-9265

マスクを着けられない方への配慮をお願いします

県では、新型コロナウイルス感染症の感染拡大防止のため「おはなしはマスク」(会話時のマスク着用)を呼びかけていますが、身体的理由等により、マスクを着けられない方もいます。マスクを着用できない事情や特性への理解を促すと共に、マスクをしていない方への偏見や差別をなくすため、意思表示ができるデザインを作成しましたので、ご利用ください。

- 対象 身体的理由(発達障がい、感覚過敏、脳の障がい、皮膚や呼吸器の病気)等によりマスクを着用できない方
- デザイン



▲意思表示デザイン

● 活用方法 県ホームページからダウンロード・印刷し、切り抜いて使用してください。

問 福井県新型コロナウイルス感染症拡大防止対策チーム ☎ 0776-20-0703

三方五湖をぐるっと一周できる路線バス「ゴコイチバス」を実験的に運行します!

北陸新幹線敦賀開業に向けた実証実験として、三方五湖を一周できる周遊バス(愛称:ゴコイチバス)を運行します。



【運行期間】 令和3年11月3日(水・祝)～12月26日(日) 土日祝日限定で運行

【運行本数】 敦賀駅発着便▶3便/日(9:15発・12:25発・15:40発) 美浜駅発着便▶6便/日(8:35発・10:20発・11:55発・13:45発・15:15発・16:45発)

【停車場所・運行経路】 敦賀駅→美浜駅→園芸LABOの丘→早瀬(早瀬橋横)→日向料金所(レインボーライン入口)→レインボーライン山頂公園→海山(レイククルーズ乗り場)→縄文口マンパーク→三方駅→美浜駅→敦賀駅

【運賃】 距離制運賃(バス停区間ごとに運賃を設定) 2日間乗り放題乗車券有り(バス車内で購入可)

【その他】 ゴコイチバスは、目印としてバス前方とサイドに「三方五湖口ゴマーク」を大きく表示します。

運行経路やバス停、運賃等の詳細は、町ホームページをご覧ください。

※新型コロナウイルスの感染状況により、運行を変更・中止する場合があります。ご利用の際は、福井鉄道嶺南営業所にご確認ください。

※お問い合わせ先 三方五湖エリア全体協議会 ☎0770-56-2212 県嶺南振興局(担当:堀田) ☎32-6705 町観光戦略課(担当:武田定幸) ☎22-1317 まで

防災情報伝達システムを用いた全国一斉の緊急情報の伝達試験を実施します

実施日時	情報伝達手段	放送内容
11月5日(金) 午前10時頃	屋外スピーカー 戸別受信機 防災アプリ 行政ホームページ	<チャイム> 「これは試験配信です。緊急地震速報。大地震です。大地震です。」(3回) <チャイム>

注)当日は、美浜町以外の地域でも、全国一斉に伝達試験が実施されます。

※お問い合わせ先 町エネルギー政策課 防災・原子力対策室(担当:田村) ☎32-6716

- 期間 11月13日(土)～19日(金)
 - 会場 敦賀駅交流施設オルパーク2階 (敦賀市鉄輪町1-1-19)
 - 内容 小学生や中学生、高校生の税に関する作品を展示します。
 - 問 敦賀税務署 総務課 ☎22-9265
- 税に関する作品展が 開催されます**
- きいばすクリスマス・サイエンス キャンプを開催します**
- 電気は、多数の発電機の電力をミックスして、発電と消費のバランスを維持しながら、皆さんのもとに届けられています。その仕組みについて、興味と関心を高め、ユニークな実験動画を通して探究を進めます。
- 日時 12月11日(土)～12日(日) 午前9時30分～午後12時15分
 - テーマ 電気を届ける仕組み | 再生可能エネルギーを | 主力電源化するには |
 - 方法 オンライン方式
 - 費用 無料



福井県最低賃金額が 改正されました

10月1日より、福井県最低賃金が改正されました。これは、福井県内で働くすべての労働者とその使用者に適用されます。

改正の内容については、次のとおりです。

- 改正前 時間額 830円
 - 改正後 時間額 858円
- ※令和3年10月1日から適用されています。
- ※通勤手当や家族手当、精進手当、時間外手当等は含まれません。
- ① 賃金の引き上げを支援します。② 賃金引き上げにお悩みの方は、無料相談の「ふくい働き方改革推進支援センター(0120-14-4864)」をご利用ください。

税務署での面接相談には 予約が必要です

一般的な税務相談については、事前予約がなくても、電話相談センターで相談ができますが、税務署での面接相談は、事前予約が必要となります。

- 問 敦賀税務署 ☎22-1010 (自動音声案内「電話相談センター」)

年金ニュース 保険料を納めることが経済的に難しいときには

国民年金第1号の被保険者は、毎月の保険料を納めていただく必要があります。

所得が少ない等保険料を納めることが難しい場合には「国民年金保険料免除・納付猶予制度」や「学生納付特例」の手続きを行ってください。



保険料免除制度

所得が少なく本人や世帯主、配偶者の前年所得が一定額以下の場合や失業した場合等、国民年金保険料を納めることが経済的に困難な場合は、ご本人から申請書を提出いただき、申請後に承認されると保険料の納付が免除になります。

免除される額は、全額、4分の3、半額、4分の1の4種類があります。



保険料納付猶予制度及び学生納付特例

20歳から50歳未満の方で、本人や配偶者の前年所得が一定額以下の場合には、ご本人から申請書を提出いただき、申請後に承認されると保険料の納付が猶予されます。これを若年者納付猶予制度といいます。学生の方は、学生納付特例を申請していただきます。(猶予や学生納付特例期間は、年金の受給資格期間に算入されますが、年金額には反映しません。)



手続きをするメリット

- ☑️ **メリット1** 保険料を免除された期間は、老後年金を受け取る際に2分の1(税金分)を受け取れます。(手続きをしていただかず未納となった場合、2分の1(税金分)は受け取れません。なお、免除が4分の3、半額、4分の1に該当した場合は、減額された保険料を納めないと未納期間となりますので、必ず納めてください。)
- ☑️ **メリット2** 保険料免除や納付猶予、学生特例を受けた期間中に、ケガや病気による障がいや死亡といった不慮の事態が発生した場合、障害年金や遺族年金を受け取ることができます。 ※障害基礎年金および遺族基礎年金を受け取るためには一定の受給要件があります。

※お問い合わせ先 日本年金機構敦賀年金事務所 ☎23-9904 町住民環境課(担当・石井) ☎32-6703

参加 無料

miniハートフルウォーク2021を開催します



健康意識の向上と楽しく実践できる健康運動の普及を目的として、miniハートフルウォーク2021を開催します。

今年は、こるばと北西郷公民館の2か所を発着とし、2日間に分けて開催します。健康づくりのきっかけとして、ぜひご参加ください。

miniハートフルウォーク2021 in 南西郷 ~めざせ! 恋の松原~

【開催日時】 11月7日(日)午前9時～ (受付▶午前8時30分～9時)

【集合場所】 美浜町健康楽膳拠点施設こるば

【コース】 こるばを発着とし「恋の松原」を目指すコース 距離▶約5.5km

【申込期限】 10月29日まで

【申込先】 南西郷公民館

参加者に 新庄大谷原の「焼き芋」プレゼント!!

miniハートフルウォーク2021 in 北西郷 ~ふでやまウォーキング~

【開催日時】 11月14日(日)午前9時～ (受付▶午前8時30分～9時)

【集合場所】 北西郷公民館

【コース】 北西郷公民館を発着とし日向湖をめぐるコース 距離▶約6.5km

【申込期限】 11月5日まで

【申込先】 北西郷公民館

ゴール後に ドリンク1本 サービス!!

※お問い合わせ先 町健康福祉課(担当・幸光) ☎32-6704 南西郷公民館 ☎32-2654 北西郷公民館 ☎32-0317

募集・申請等

**宿泊事業者による
感染防止対策等支援事業
補助金について**

宿泊施設が、感染防止対策として、消毒液やアクリル板、サーモグラフィー等を購入する場合や非接触チェックインシステムの導入等の前向きな投資をする場合にかかる経費の一部を補助します。

●受付期間
令和3年10月13日(水)～
12月24日(金)

●補助上限額
800万円/施設
(大規模施設の場合)

●補助率
感染対策 5分の4
前向きな投資 4分の3



① ふくいdeお得キャンペーン
事務局
☎0776-97-9527

**美浜町健康楽膳拠点施設
こるばの催しを
お知らせします**

◆アイシングクッキーワークショップ
●日時 11月20日(土)
午後2時～3時30分
●会場 こるば
●定員 先着12名
●費用 600円
(クッキー2枚付き)

※クッキーの追加はご相談ください。
●講師 小畑早綾香氏(マカヒキ)
●申込 こるばまでご連絡ください。
◆ハッピー健康フラ体験
●日時 11月25日(木)
午後2時～3時

●会場 園芸LABOの丘
●費用 無料
●講師 荒木和枝氏(福井アロハレイフラススタジオ)
●持ち物 タオル、動きやすい服装
●申込 こるばまでご連絡ください。
◆おうちでできるフリアート
●日時 11月13日(土)
午後2時～4時30分

●会場 こるば
●費用 1,000円
●講師 白崎里香氏(リカプチーノ)
●申込 こるばまでご連絡ください。
① 町健康楽膳拠点施設こるば
☎32-2155



おもてなし花壇のデザインを募集します!

県では、北陸新幹線福井・敦賀開業時期に合わせ、来県する観光客の皆さんに対し「花によるおもてなし」及び「福井県のPR」をするため、駅周辺に花壇を設置します。県民の皆さんの自由な発想やアイデアをデザインに取り入れ、多くの方が花に興味・関心をもつきっかけともなるような魅力的な花壇のデザインを募集します。

- 【テーマ】 「地味にすごい、福井」おもてなし花壇
- 【募集期間】 令和3年10月15日(金)～11月30日(火)
- 【デザインの公表】 令和4年3月頃に発表予定です。
- 【花壇の設置】 令和6年春に設置予定です。採用されたデザインを基に花壇の制作をする際、植栽等の都合上、デザインを一部変更したり、一部を草花以外の資材で再現する場合があります。
- 【賞品】 最優秀賞 4名 QUOカード2万円分
優秀賞 6名 QUOカード5,000円分
※入賞者以外の応募者から抽選で10名に花とみどりのギフト券1,000円分を進呈
- 【応募方法】 ホームページより応募用紙をダウンロードし、必要事項を記入の上、郵送またはメールでご応募ください。

- 郵送で応募する場合
▶複数応募する場合は、同一の封筒に入れてください。
▶送付先は下記のとおりです。
〒910-8580
(この郵便番号は宛先の住所を省略することができます)
福井県森づくり課 緑化推進G
おもてなし花壇デザイン募集 係
- メールで応募する場合
▶メールの件名を「おもてなし花壇デザイン応募」としてください。
▶添付するファイルは、WordもしくはPDFとし、メール1通につき5MB以内としてください。
▶メール1通につき1作品の応募とします。
▶送付先は下記のとおりです。
flowerdesign@pref.fukui.lg.jp

※お問い合わせ先 福井県農林水産部森づくり課 ☎0776-20-0442

**園芸LABOの丘の催しを
お知らせします**

◆貴婦人の香り
ローズマリーの抗菌スプレー＆ハンドクリームづくり
●日時 ①11月13日(土) 午前10時～11時30分
②11月14日(日) 午後1時～2時30分
●定員 各日8名
●内容 ローズマリーの採取、オイル抽出も体験できます。若返り!のハーブで癒しのひとときを!

●申込 予約が必要です。
◆色々な秋野菜を収穫しよう!
●日時 ①11月13日(土) 両日とも午前10時～午後3時
②11月14日(日)
●費用 300円
●申込 不要
※生育状況により、収穫できない場合があります。

●申込 必要となる体験メニューは、開催日の1週間前までに、FAX(47-6166)またはメール(engai-ken@pref.fukui.lg.jp)にお申し込みください。
① 福井県園芸体験施設 (園芸LABOの丘)
☎47-6166

**美浜町子ども・子育て
サポートセンターの催しを
お知らせします**

○育児講座
◆パパと遊ぼう
●日時 11月20日(土)
午前10時15分～11時15分
●会場 はあとびあ
●対象 町内在住の0・1・2歳児親子(保育園児も可) 20組
●講師 林昇平氏(子育てマイスター)

●内容 お父さん向けに体を使った遊びを教えてもらいます。一緒に遊びましょう。
●申込 11月2日(火)～
11月16日(火)

○さくらんぼひろば
◆大谷原のやきいもをたべよう
●日時 11月4日(木)
午前10時45分～11時30分
●会場 子ども・子育てサポートセンター

●対象 在宅の親子
●定員 定員はありません。ふるってご参加ください。
① 町子ども・子育てサポートセンター(担当・加藤)
☎32-0192

教室・講座・説明会等

もの忘れ相談会を開催します

●日時 11月16日(火)
午後7時～8時
●会場 なびあす
●対象 町内在住で、物忘れや認知症について不安のある人またはその家族
●費用 無料
●定員 2名(要事前申し込み)
●申込 11月9日(火)までにお申し込みください。
① 町健康福祉課(担当・四ツ谷)
☎32-6704

**年末調整説明会の
取りやめについて**

令和3年度以降、税務署主催の年末調整説明会は実施しないこととなりました。
年末調整に関する各種情報は、国税庁ホームページで年末調整に関するページを開設するほか、動画を掲載する等して、情報発信をしていきますので、ご活用ください。
① 敦賀税務署法人課税部門
☎22-9268

**福井ライファカデミー
ふるさと未来講座が
開催されます**

◆北前船主古河屋嘉太夫家の魅力
●日時 12月5日(日)
午後1時30分～3時
●会場 福井県立若狭図書学習センター
●定員 25名
●講師 川股寛亨氏(小浜市文化交流課学芸員)

●内容 11月26日から若狭図書学習センターで開催される小浜市制70周年特別展示「小浜商人と北前船主古河屋嘉太夫」の展示内容に関連した講演です。
現代にも通じる小浜商人の経営手腕や、海に開かれた城下町、大都市小浜の姿を学びましょう。

●申込 事前申し込みが必要です。
●費用 無料
① 福井県立若狭図書センター
☎0770-52-2705

↓ サツマイモ掘りをするあおなみ保育園の園児たち



**おっきいお芋おいしそう
あおなみ保育園 サツマイモ掘り体験**

10月7日に、あおなみ保育園の4歳児と5歳児によるサツマイモ掘り体験が行われました。
この体験は、子どもたちが作物の生育や収穫に関わることで、食育と地域との交流を図ることを目的に行われ、当日は保護者や地域のボランティアも参加しました。
園児たちは、我先に土を掘り起こし、たくさんのサツマイモを収穫していました。

↓ いちほまれを収穫したせせらぎ保育園の園児たち



**おいしいお米いただきます
せせらぎ保育園 稲刈り体験**

9月24日に、せせらぎ保育園の5歳児による稲刈り体験が行われました。
稲刈りを行った田んぼは、春に園児たちが自ら田植えをしたもので、これまで散歩の時間等に稲の生育を見守ってきました。
園児たちは、普段食べているお米がどのように作られているのかを教わりながら、稲刈りを楽しんでいました。

↓ 消火用ホースの使用方法について指導を受ける参加者たち



**地域を守る。全員で
早瀬区自主防災会 防災訓練**

10月3日に、早瀬区自主防災会による防災訓練が実施されました。
訓練では、参加者らが消火栓や消火用ホースの使用方法を学んだ後、実際に放水を行いました。
参加者らは、訓練を通して防災等への意識を高めると共に、有事の際には身近な人同士で助け合うことを確認し合っていました。(関連第25頁)

↓ 報告を行った美方高校ボート部の皆さん



**男女ともに春夏連覇！
美方高校ボート部 インターハイ報告会**

9月14日に、美方高校のボート部が町役場を訪れ、インターハイの報告を行いました。
報告会には、男女の舵手付きクオドルプルで優勝したクルーと女子シングルスカルで3位となった清水空選手が出席しました。
戸嶋町長は「追われる立場で相当な重圧があったと思うが素晴らしいレースだった」と活躍をたたえました。

↓ 園庭を走る園児たち



**よ〜い、ドン！
みずうみ保育園 運動会**

9月25日に、みずうみ保育園の運動会が開催されました。
当日は、リレーや縄跳び等の種目の他に、ダンスの発表や未満児による親子競技が行われました。
新型コロナウイルス感染拡大の影響で、応援者数は制限されましたが、園児たちは力いっぱい競技等に取り組んでいました。

↓ 戸嶋町長から米寿の記念品を受け取る山口幸子さん(大敷)



**これからもお元気で！
すこやか長寿者訪問**

9月30日と10月1日に、戸嶋町長が町内の88歳(米寿)と99歳(白寿)以上の方を対象に訪問しました。
今年、町内で米寿を迎えられる方は52人で、白寿以上の方は9人となっています。
米寿を迎えられた山口幸子さん宅を訪問した戸嶋町長は「これからもお元気で」と言葉をかけ、長寿を祝うと共に、記念品を贈呈しました。

↓ 久々子湖沿いのごみを拾う参加者



**湖をいつまでも美しく
三方五湖一斉清掃**

9月26日に、三方五湖一斉清掃が行われました。
この活動は、三方五湖の環境と景観の保全を目的に、三方五湖保全対策協議会が主催したもので、町内外の団体や企業等16団体、約130人が参加しました。
参加者は、久々子湖等の周辺を中心に、道路や側溝に落ちているごみを拾い集め、可燃ごみ約290kg、不燃ごみ約80kgを収集しました。



まちウォッチング
atching



↑ ダンスを披露する園児たち

健康・福祉・子育てに関する
情報をお知らせします。

高齢者のインフルエンザ予防接種 に係る費用の一部を助成します!

インフルエンザは、気温が下がり、空気が乾燥し始める時期から流行します。

予防接種の効果は、接種を受けてから抵抗力がつくまでに約2週間かかり、その後5か月間効果が持続するといわれています。インフルエンザが流行する前に、なるべく早く予防接種を受けましょう。

助成実施期間

令和3年10月1日(金)～令和4年1月31日(月)
① この期間以外に接種した方については、助成の対象となりませんのでご注意ください。

対象者

美浜町内在住で、昭和31年12月31日までに生まれ、接種日に満65歳以上となる方
① 誕生日が昭和31年10月1日以降の方は、満65歳を迎えてから通知いたします。

自己負担額

1,800円(1人1回)
① 生活保護世帯の方は、自己負担額が免除されます。

新型コロナワクチン等との間隔

新型コロナワクチン接種とは、2週間以上の間隔を空けてください。また、その他のワクチン接種を受けた方は、接種される医療機関にご確認ください。

予防接種時に持参するもの

- ①インフルエンザ予防接種券(**ピンク色の用紙**)
※忘れると接種を受けられません。
- ②予防接種予診票(**水色の用紙**)
※予診票は必ず事前に記入してください。
- ③自己負担金(1,800円)
- ④保険証、または接種を受ける病院の診察券

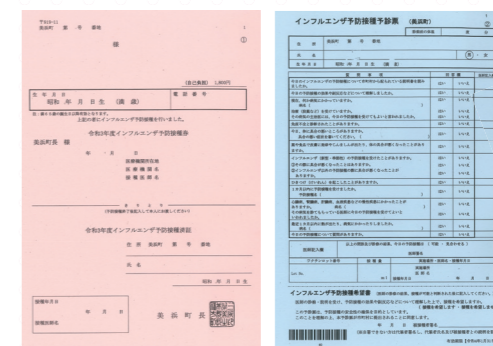

▲接種券 ▲予診票

町内では下記の医療機関で予防接種が受けられます

- ▶ 浅妻内科
 - ▶ 田辺整形外科医院(※)
 - ▶ さわい皮ふ科クリニック(※)
 - ▶ 関根クリニック
 - ▶ 美浜町東部診療所
 - ▶ 美浜町丹生診療所
- ※事前予約が必要です。
- 医療機関によって接種可能な曜日や時間が異なるため、事前にご確認ください。
 - 敦賀市や若狭町の指定医療機関でも接種が受けられます。それ以外の医療機関での接種をご希望の場合は、下記までお問い合わせください。

無料 美浜町コミュニティバスの
無料券を発行します!

予防接種の際に、美浜町コミュニティバスを利用される方には、無料券を発行しますので、事前にお問い合わせください。



子どもインフルエンザ予防接種助成について

町では、子育て支援事業「すくすく美浜っ子サポート事業」の一環として、お子さんのインフルエンザ予防接種に係る費用の一部を助成しています。

お子さんの感染予防対策と保護者の負担軽減のため、本年度より助成対象を満6か月から18歳の方に拡充しました。

■対象者

平成15年4月1日～令和3年6月30日生まれで、接種日に満6か月以上の子ども
※対象者には個別に助成券を送付します。

■助成内容

助成券を使用することで、1人1回の接種につき、1,000円を助成

■接種回数

満6か月～13歳未満▶2回まで
13歳以上▶1回(医師が特に必要と認める場合は除く)

■助成実施期間

令和3年10月18日(月)～令和4年1月31日(月)
※この期間以外に接種した方については、助成の対象となりませんのでご注意ください。

■助成券が使える医療機関

レイクヒルズ美方病院、美浜町東部診療所、美浜町丹生診療所、浅妻内科、関根クリニック、さわい皮ふ科クリニック
※医療機関によって接種可能な年齢や日時が異なるため、事前に電話でご確認の上、受診してください。

■その他の医療機関での予防接種

その他の医療機関で予防接種を受ける方も、別途申請・請求することで予防接種費用の助成を受けることができます。申請様式は、子ども・子育てサポートセンターまたは町ホームページから取得できます。



※お問い合わせ先 町子ども・子育てサポートセンター(担当・山口) ☎32-0192

精神保健福祉普及運動について

精神保健福祉普及運動とは

地域社会における精神保健及び精神障がい者の福祉に関する理解を深め、精神障がい者の早期治療並びにその社会復帰及び社会参加を促進します。また、精神障がいの発生を予防し、精神的健康の保持及び増進を図り、精神障がい者の福祉の増進や国民の精神保健の向上を図ります。

心の病気にかかっていませんか

ストレスが強すぎたり、抑うつ状態が長く続いたりすると、心身のエネルギーを消耗し、自分から「助けて!」と声をあげられない場合があります。

そのため、本人の異変に周囲が気づき、早めに相談機関や専門家へつなげることが重要です。

もしかして、うつ病かも!?

自分で感じる症状	周囲がわかる変化
<input type="checkbox"/> 憂うつ	<input type="checkbox"/> 表情が暗く元気がない、涙もろい
<input type="checkbox"/> 気分が落ち込む	<input type="checkbox"/> 体調不良の訴えが多い
<input type="checkbox"/> 何にも興味が持てない	<input type="checkbox"/> 周囲との交流を避けるようになる
<input type="checkbox"/> 何をしてもおっくう	<input type="checkbox"/> 遅刻、早退、欠勤(欠席)が増加する
<input type="checkbox"/> よく眠れていない 等	<input type="checkbox"/> 落ち着きがない
	<input type="checkbox"/> 飲酒量が増える 等

早い段階で相談することが大切

身動きがとれないほど、追いつめられ、取り返しのつかないことになる前に、誰かに相談しましょう。

- ①相談するメリット① 心が軽くなる
話すだけで心が軽くなります。共感してもらって心が落ち着くと、気持ちも変わってきます。



- ②相談するメリット② 自分を客観視できる
感情的になっている、混乱している等、自分の状況に気づくことができます。

- ③相談するメリット③ 解決法に気付ける
相談することで自分の状況を整理できると、問題解決の糸口を見つけやすくなります。



※お問い合わせ先
町健康福祉課(担当・藤木) ☎32-6704

※お問い合わせ先 町健康福祉課(担当・北澤) ☎32-6704

慶弔

9/1~9/30 受付分
(敬称略)

◎ご誕生

氏名	性別	父・母	住所
吉田 結依	女	勇人・加奈	早瀬
小川 晏澄	男	達矢・悠香	山上
石丸 未織	女	直樹・亜紀	山上
松本 陽真	男	晃良・真依	河原市
新藤 夢想	男	康介・結奈	佐野
渡邊 知広	男	拓矢・菜摘	日向
若松 天柊	女	慶一・佳織	金山
丸安 想世	男	陽平・明日香	大藪

◎おくやみ

氏名	住所	年齢	届出人
岡崎 義生	丹生	87	岡崎 良一
小嶋 博子	河原市	73	小坂 さおり
川藤 秀子	久々子	92	川藤 秀樹

※氏名に旧字体や俗字等が含まれている場合は、常用漢字で掲載しております。

わが家のアイドル



中井 誠さん・和佳菜さん
(佐田)の長男
りょうが 稜賀 ちゃん(1歳5ヶ月)
ボクの名前はりょうが!でんぐり返しが得意だよ。
マイブームは絵本を読んでもらうことやアラジンの歌を聞くこと、おそうじ、畑の水やりかな。あとは、食べることも大好きだよ。
みんなお友達になってね~!

町人さん

早瀬区自主防災会で
会長を務める

久寄 彰 さん (早瀬)
(関連第21頁)



*早瀬区自主防災会ではどのような活動をしていますか。
早瀬区自主防災会では、防災の意識を高めることや、災害が発生した際の自助と共助の重要性を区民に周知しています。

*今後の活動について教えてください。
町の補助金を活用して、災害時に使用する資機材の配備を予定しています。また、火災や災害時の避難方法を継続的に周知し、身近な人同士で助け合って命を守ることを伝えていこうと思います。

●応募方法

★印のマスの文字を並べ替えると土地・地区・場所の名称ができます。はがきに、答えと住所、氏名(お便りも大歓迎!)を書いて、「広報みはまハートフルクイズ」係(〒919-1192 美浜町郷市25-25)まで送ってください。

締切りは、11月10日(水)(消印有効)です。正解者の中から抽選で5人の方に記念品をお送りします。

メールで応募される方は、次のアドレスに送信してください。
【メールアドレス】
kouhou-mihama@town.fukui-mihama.lg.jp
【QRコード】



●10月号の答え 金山
●応募者総数は32人で全員が正解でした。当選の発表は、記念品の発送をもってかえさせていただきます。

みはま・ハートフルクイズ

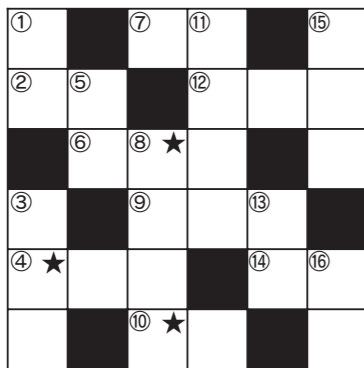

こたえ ○○○

一よこカギ

- ② 消毒の際に有効。○○塩素酸ナトリウム。
- ④ 実行の日時を延ばすこと。○○○を与える。
- ⑥ 肩までの高さが147cm以下の馬の総称。
- ⑦ 穴を掘り、地下水を汲み取れるようにしたもの。
- ⑩ 戦いをするために軍隊等を配置している場所。
- ⑪ 一年のうちで最も雨の降り続く季節。
- ⑫ 建物の中の細長い通路。走ってはいけない。
- ⑭ 神奈川県南部に所在する市。横浜市や鎌倉市と隣接している。

一たてカギ

- ① こより等に番号や印を書き、誰に当たるかわからない状態にして引かせるもの。
- ③ 魚や野菜等の味が最も良い時期。
- ⑤ 会合や訪問等の約束。
- ⑥ 同じ数字や文字を2回かけること。
- ⑪ 航空写真の撮影や農業の散布に用いられる。
- ⑬ 一定の地域の状態を縮小して平面に描いた図。
- ⑮ 2層以上ある建物等で、地表から2層目の階。
- ⑯ 哺乳類に属する。オスには角がある。

昔話 ふるさとよま話 (115)

美浜の渋沢栄一!?
~山本直成の生涯~

若狭国吉城歴史資料館で開催した夏季企画展「水戸天狗党と美浜」で、佐柿で過ごした浪士たち」では、佐柿生まれの尊王攘夷の志士で、明治時代の実業家山本直成について紹介しました。

9月号では、小浜藩の准藩士として佐柿で過ごした水戸浪士が、明治維新により水戸帰藩を果たしたことを紹介しましたが、当時彼らに同行した小浜藩士の一人が直成でした。実業家としての直成の活躍は、明治時代以降「美浜の渋沢栄一」と呼ぶに値するものでした。

直成は、天保9(1838)年9月18日、小浜藩卒の山本直幸の子として、佐柿に生まれます。青年時代は志士として活動し、文久元

(1861)年、24歳の時に岩倉具視に仕え、岩倉の公武合体政策に力を尽くします。当時の岩倉は過激な尊攘論者から政策を厳しく非難され、命を狙われていました。この時、直成が身を退いて岩倉を守ったことが評価され、明治2(1869)年、直成は小浜藩から正式に岩倉家の用人として同家に引き抜かれます。以後、20年以上同家に仕えました。初めは同家の会計を担当していましたが、同9年に同家の家令になると実業家として民間経済の発展に力を尽くします。同10年、彼は秩禄処分により貧困に陥った華族の負債を調査すると共に、岩倉が主導した第十五国立銀行(後の十五銀行。現在は三井住友銀行に合併)の創立に携わります。後に彼は、同行の常務取締役に出世します。

その他、日本鉄道会社理事・日本郵船会社監査役等、数々の要職を歴任します。彼は福井県でも活動しており、同28年に創立の小浜鉄道株式会社で計画された若狭地方の鉄道敷設に出資していました。同社は同30年に仮免許状が交付されますが、資金不足により同33年に失効します。同30年、直成は岩倉を支えた明治

維新の功労者として従五位を授けられます。このように、彼は実業家として活躍する一方で、故郷の発展にも貢献していました。彼は、佐柿の日吉神社の拝殿や要道尋常小学校後の佐柿尋常小学校(後の耳尋常高等小学校)高等小学校(後の耳尋常高等小学校)に寄付を行っています。

直成は、同44年に実業家を引退し、晩年を神奈川県酒匂村(現在の小田原市酒匂)の別荘で過ごします。そして、大正4(1915)年7月10日、78歳で人生の幕を閉じました。

美浜町生涯学習センターなびあすでは、直成の生涯をパネルや写真等で紹介するサテライト展示を開催中です。ぜひご来場ください。
(若狭国吉城歴史資料館)



↑山本直成の肖像写真(山本直哉氏所蔵)

文芸欄

短歌

かをり歌会美浜支部

東京の暮らしを綴る友の文

越してひと月慣れたらうか

川崎 和美(久々子)

沢瀉は稲に負けじと背伸びして

白き花卉を掲げておりぬ

松下 幸子(久々子)

猛暑日の暑さや和らぐ日暮れ時

蜩の声夏の過ぎ行く

高木 勝美(新庄)

夏になり「食べたものは」と問われなば

金冠瓜の浅漬けと言ふ

田波 耕(竹波)

バラ五輪女子マラソンに六十八歳

完走めざし八位入賞

岸本 和子(松原)

残光に映る山並み黒々と

彩雲の妙飽きず眺むる

三宅 宏(大藪)

秋たけて黄金の稔に安堵しも

米価は作らぬ人に決められ

山本 善昭(竹波)

この秋は好天続きで楽楽と

穫り入れ仕事無事に終わりぬ

成田 和夫(中寺)

■くらしのカレンダー■

令和3年11月

1 (月)		17 (水)	古紙 (東地区)
2 (火)	13:00~心配ごと相談(はあとびあ) 13:30~「こころの相談室」※障がい者(児)相談(はあとびあ)	18 (木)	
3 (水)	文化の日 9:00~町政功労者表彰式(なびあす) 10:00~なびあすアートフェスタ 文化交流祭ステージ発表(なびあす)	19 (金)	19:30~第4回町民人権講座 講演 「私」からはじめる「私たち」の 多様性社会(なびあす)
4 (木)	古紙 (耳地区:河原市・南市・栄区を除く)	20 (土)	10:00~三方五湖サイクルピクニック2021 (三方五湖湖畔)
5 (金)		21 (日)	8:00~ハートフル朝市(久々子水神公園広場) 10:00~三方五湖サイクルピクニック2021 (三方五湖湖畔)
6 (土)	10:00~三方五湖サイクルピクニック2021 (三方五湖湖畔) 10:00~なびゲーランド(なびあす)	22 (月)	
7 (日)	8:00~ハートフル朝市(久々子水神公園広場) 9:00~miniハートフルウォーク2021in南西郷(こるぼ) 10:00~三方五湖サイクルピクニック2021 (三方五湖湖畔)	23 (火)	勤労感謝の日
8 (月)		24 (水)	
9 (火)	9:30~保育園開放(みずうみ保育園) 13:00~心配ごと相談(はあとびあ) 13:00~司法書士法律相談(はあとびあ)	25 (木)	13:15~1歳6か月児健診(はあとびあ)
10 (水)	美浜美術展(なびあす) ~20日 9:30~保育園開放(あおなみ保育園) 10:00~ミニさくらんぼ(文化会館) 古紙 (北・南地区)	26 (金)	
11 (木)	10:00~1歳児教室(はあとびあ) 古紙 (河原市・南市・栄区)	27 (土)	8:00~総合健診[生活習慣病予防健診・肺・胃・ 大腸がん検診・肝炎検査](はあとびあ) 10:00~三方五湖サイクルピクニック2021 (三方五湖湖畔) 13:00~総合健診[肺・大腸・子宮・乳がん検診] (はあとびあ)
12 (金)	9:30~保育園開放(せせらぎ保育園)	28 (日)	8:00~ハートフル朝市感謝セール (久々子水神公園広場) 10:00~三方五湖サイクルピクニック2021 (三方五湖湖畔) 8:30~ごみ(可燃・生・不燃・資源)休日受入 (~12:00 エコクル美方)
13 (土)	9:00~新型コロナワクチン接種 (子ども・子育てサポートセンター) 10:00~結婚相談(はあとびあ) 10:00~三方五湖サイクルピクニック2021 (三方五湖湖畔)	29 (月)	
14 (日)	8:00~ハートフル朝市(久々子水神公園広場) 8:30~ごみ(可燃・生・不燃・資源)休日受入 (~12:00 エコクル美方) 9:00~miniハートフルウォーク2021in北西郷 (北西郷公民館) 10:00~三方五湖サイクルピクニック2021 (三方五湖湖畔)	30 (火)	13:00~心配ごと相談(はあとびあ)
15 (月)		11月の納税 [納期限 11/30(火)]※納付は口座振替が便利です。 国民健康保険税 (5期)	
16 (火)	13:00~心配ごと相談(はあとびあ) 13:00~弁護士法律相談(はあとびあ) 13:30~「こころの相談室」※障がい者(児)相談(はあとびあ)		

- イベント ● 健康診査・検診 ● 子ども行事 ● ごみ・資源回収
- 行事の予定は、10月15日現在のものです。一部変更になる場合がありますので事前にご確認ください。
- 網かけの日は、役場はお休みです。
- 古紙 は古紙回収日、後に続く()内は回収地区です。
- 休日の当番医に関するお問い合わせ先 町役場 ☎32-1111(代表) 美浜消防署 ☎32-1190

人口の動き

人口総数	自然動態	+ 5
9,141人 (+ 4)	出生	9人
男 4,482人 (+ 5)	死亡	4人
女 4,659人 (- 1)	社会動態	- 1
世帯数	転入	11人
3,669世帯 (- 4)	転出	12人
	応援人口	160人(+ 3)
令和3年10月1日現在 ※()は前月比		

▽表紙の写真
9月28日に、せせらぎ保育園の園児が、新庄の大谷原で行ったサツマイモ掘り体験の様子です。自分たちの顔の大きさをくらいつまみ毛を次々に掘り出し、歓声をあげて喜んでいました。



こんにちは
まちはま
まいはま
まちづくり推進課です。
暑い日が続いていますが、朝夕は秋らしい気候になってきましたね。
先日、夏に開催が予定され、延期となっていた夏フェスタ美浜の花火を取材しました。昨年に続き、出店等は今年中止となりまして、花火だけでも打ち上げたいと、実行委員会をはじめ多くの方々が尽力されたことと思います。
花火といえば、夏のイメージが強いですが、秋の夜長に打ち上がる花火もまた違った良さを感じました。(宥)